

CAIET DE SARCINI

Servicii de proiectare Reparatii capitale Bloc nasteri si internari din cadrul Spitalului Clinic Judetean de Urgenta Sf. Apostol Andrei Galati”

Blocul de nasteri ce deserveste Spitalul Clinic Judetean de Urgenta Galati se afla situat in cladirea Diagnostic-Tratament, etajul 2 corpurile L si M si ca structura generala este compus dintr-o sala de operatie cu toate functiunile aferente, 6 sali de nasteri 1 sala de reanimare si una de pretravaliu, grupuri sanitare sali de pregatire, etc. Suprafata supusa igienizarilor este de cca 570mp

Internarile aferente blocului de nasteri se afla situate in cladirea Stationar parter, corp D. Suprafata supusa igienizarii este de cca 48 mp.

Obiectul contractului

Obiectul contractului de servicii proiectare pentru **Bloc nasteri si internari** consta in realizarea urmatoarelor etape:

Etapa 1. Intocmirea expertizei tehnice conform prevederilor H.G. nr. 28/2008, privind aprobarea continutului cadru al documentatiei tehnico-economice aferente investitiilor publice, precum si a structurii si metodologiei de elaborare a devizului general pentru obiective de investitii si lucrari de interventii, si a dispozitiilor Ordinului nr. 863/2008, privind aprobarea “Instruciunilor de aplicare a unor prevederi din HG nr. 28/2008”

Etapa 2. Intocmirea documentatiei de avizare a lucrarilor de interventie conform prevederilor H.G. nr. 28/2008 si a Ordinului nr. 863/2008.

Etapa 3. Intocmirea documentatiilor tehnice pentru obtinere avize si autorizatii: documentatie pentru obtinerea Certificatului de Urbanism

- documentatie pentru obtinerea avizelor si autorizatiilor stabilite prin Certificatul de Urbanism
- documentatie pentru obtinerea Autorizatiei de Construire care sa cuprinda memoriul tehnic pe specialitati in care sunt incluse masurile de securitate la incendiu, scenariul de securitate la incendiu si piesele desenate, referatul verficatorului de proiect pentru cerinta esentiala” securitate la incendiu”- constructii si instalatii si planul de situatie cuprinzând amplasamentul construcțiilor și amenajărilor proiectate în raport cu elementele-cadru existente, scara 1:200 sau 1:500, cu menționarea distanțelor față de vecinătăți pentru toate edificiile limitrofe, precizându-se funcțiunea acestora, precum și față de căile de acces la drumurile publice, menționându-se lățimea și lungimea lor
- orice alte documentatii tehnice solicitate in vederea obtinerii avizelor si autorizatiilor necesare realizarii lucrarilor de interventie

Etapa 4. Intocmire Proiect Tehnic, Detalii de executie:

4.1. Intocmirea Proiectului Tehnic, conform prevederilor H.G. nr. 28/2008 si a Ordinului nr. 863/2008:

- **Parti scrise:**
 - date generale
 - descrierea generala a lucrarilor
 - caiete de sarcini
 - liste cu cantitati de lucrari
 - graficul general de realizare a investitiilor
- **Parti desenate**

4.2. Intocmirea Detaliilor de executie cu antemasuratori si liste cu cantitati de manopera si materiale

- 4.3. Elaborare plan de securitate si sanatate – masuri ce trebuie luate in vederea prevenirii riscurilor care pot aparea in timpul desfasurarii activitatilor pe santier – in conformitate cu H.G. nr. 300/2006, privind cerintele minime de securitate si sanatate pentru santierelor temporare sau mobile, cu modificarile si completarile ulterioare.
- 4.4. Asigurarea asistentei tehnice pe perioada de executie.
- 4.5. Recalcularea devizului general al obiectivului dupa finalizarea lucrarilor.
- 4.6. Revizuirea si aprobarea modificarilor aparute in timpul lucrarilor pentru notele de renuntare si de comanda suplimentara cu intocmirea devizelor necesare, in termen de maxim 10 zile de la primirea notei de constatare.
- 4.7. Proiectul va fi prezentat cu memorii si planse verificate de verificatorii tehnici pe specialitati si insusit de expertul tehnic atestat care intocmeste expertiza tehnica.
- 4.8. Estimarea costurilor si la nivel de Proiect Tehnic si Detalii de executie

Obiective :

Arhitectura:

- Inlocuire faianta existenta pana la tavan (bai, grupuri sanitare), sau pana la inaltimea tocurelor de usi acolo unde este necesar
- Inlocuire pardoseli cu gresie trafic intens (baie, grupuri sanitare), covor PVC destinat spatiilor medicale si de trafic intens (saloane, cabinet medici,etc). Peretii vor fi acoperiti cu materiale pvc destinate spatiilor speciale, ce sunt tratate antimicrobian, pot fi dezinfectate usor si au rezistenta indelungata in timp
- Inlocuire tamplarie existenta cu tamplarie din AL cu geam termopan la usi (fara praguri) si respectiv tamplarie PVC cu geam termopan la ferestre (fiecare dotata cu plasa de tantari si deschidere oscilobatanta). Arhitectura ferestrelor si a usilor va fi stabilita de comun acord cu beneficiarul.
- Reparatii, gletuiri, vopsitorii cu var lavabil si cu vopsea la pereti si plafoane
- Tavan realizat din panouri din material polycarbonat pentru hol cu imbinari care sa permita accesul la instalatiile aflate deasupra lui.
- Usi de acces la instalatii sanitare (ghene), de ventilatie si electrice (acolo unde este cazul)
- Montare sistem acces securizat intrare sectie

Instalatii electrice :

- Reabilitarea instalatiei electrice cu schimbarea corpurilor de iluminat si dimensionarea acestuia tinand cont de toti utilizatorii existenti sau de cei montati ulterior (aer conditionat, etc)
- Inlocuire si redimensionare tablouri electrice aferente sectiei
- Inlocuire si redimensionare cabluri electrice
- **Montare lampi cu destinatie medicala pentru fiecare pat ?**
- Revizuire la instalatia de semnalizare la incendiu
- Montarea de detectoare individuale de fum
- **Realizare circuit Tv si internet pentru fiecare salon pacienti si camere conexe ?**

Instalatia de oxigen si aer comprimat

- Reamanajare instalatii de gaze medicale pentru fiecare salon, inclusiv terminale medicale pentru instalatiile de oxigen si aer comprimat (debitmetre cu robineti si vase umidificatoare)

Instalatia sanitara :

- Inlocuire instalatie sanitara (obiecte sanitare, coloane, armaturi, scurgeri, sifoane de pardoseala, conducte, etc)
- Eliminarea infiltratiilor din tavan acolo unde este cazul, schimbarea sifoanelor de pardoseala (inclusiv cele de la etajele superioare)
- Schimbarea tuturor hidrantilor, cu montare de cutii si accesorii (furtun, racord tip C, etc)

Instalatia termica :

- Schimbarea corpurilor de incalzire si a legaturilor la coloane

- Corpurile de incalzire vor fi din fonta de tipul 600/130
- Delimitarea corpurilor de incalzire va fi realizata cu robineti tur-retur
- Accesul la legatura dintre coloana principala si racord va fi prin usa de vizitare

Grafic de timp pentru indeplinirea contractului

- Propunerea tehnica va mai contine si programarea esalonata a etapelor mentionate anterior cu incadrarea in termenul de executie solicitat de autoritatea contractanta.

Termen de executie

- Termenul de realizare a serviciilor de proiectare este de maxim **60** de zile de la data semnarii contractului .

Lista standardelor aplicabile:

- Proiectarea se va conforma standardelor in vigoare:
 - fie la reglementari tehnice, astfel cum sunt acestea definite in legislatia interna referitoare la standardizarea nationala, care sunt compatibile cu reglementarile Comunitatii Europene;
 - fie daca nu exista reglementari tehnice in sensul celor prevazute la lit. a), la standarde nationale si anume, de regula, in urmatoarea ordine de decaderere:
 - standarde nationale care adopta standarde europene
 - standarde nationale care adopta standarde internationale.

Alte mentiuni:

- La intocmirea documentatiilor se vor respecta urmatoarele:
- prevederile H.G. nr. 28/2008, privind aprobarea continutului cadru al documentatiei tehnico-economice aferente investitiilor publice, precum si a structurii si metodologiei de elaborare a devizului general pentru obiective de investitii si lucrari de interventii
- dispozitiile Ordinului nr. 863/2008, privind aprobarea “Instruciunilor de aplicare a unor prevederi din HG nr. 28/2008, privind aprobarea continutului cadru al documentatiei tehnico-economice aferente investitiilor publice, precum si a structurii si metodologiei de elaborare a devizului general pentru obiective de investitii si lucrari de interventii”, emis de Ministerul Dezvoltarii, Lucrarilor Publice si Locuintelor, cu modificarile si completarile ulterioare;
- prevederile Ordinului Ministerului Sanatatii Publice nr. 914/2006, privind aprobarea normelor privind conditiile pe care trebuie sa le indeplineasca un spital in vederea obtinerii autorizatiei sanitare de functionare.

Receptia documentatiilor:

- Receptia documentatiilor se va realiza pe etape de proiectare, asa cum sunt ele prevazute la pct. 1 – **Obiectul contractului**.
- Documentatia va fi prezentata astfel:
 - Numarul de faze si exemplare in care va fi intocmit proiectul :
 - Proiect Tehnic – 4 ex.(doua cu valori,doua fara valori)
 - Detalii de Executie - 5 ex.(trei cu valori, doua fara valori)
 - DTAC – 3 ex.
 - DALI – 3 ex.
 - Deviz General – 4 ex.
 - Caiet de Sarcini – 2 ex.
 - Documentatie Urbanism – 2 ex.
 - Documentatie Aviz Mediu – 2 ex.
 - Documentatie Aviz Sanitar – 2 ex.
 - Planul de sanatate si securitate in munca – 2 exemplare.
 - Expertiza Tehnica – 2 ex.

Toate documentatiile vor fi transmise si in formatul electronic de editare (word, dwg, xls)

Odata cu predarea proiectului va fi facuta si o expunere a acestuia

Important : In vederea intocmirii unei ofertei financiare cat mai corecte este recomandat ca potentialii ofertanti sa viziteze amplasamentul lucrarii. In acest scop operatorii economici se vor prezenta la sediul autoritatii contractante – Serviciul Tehnic, tel/fax 0236 301151.

Schita Bloc de nasteri

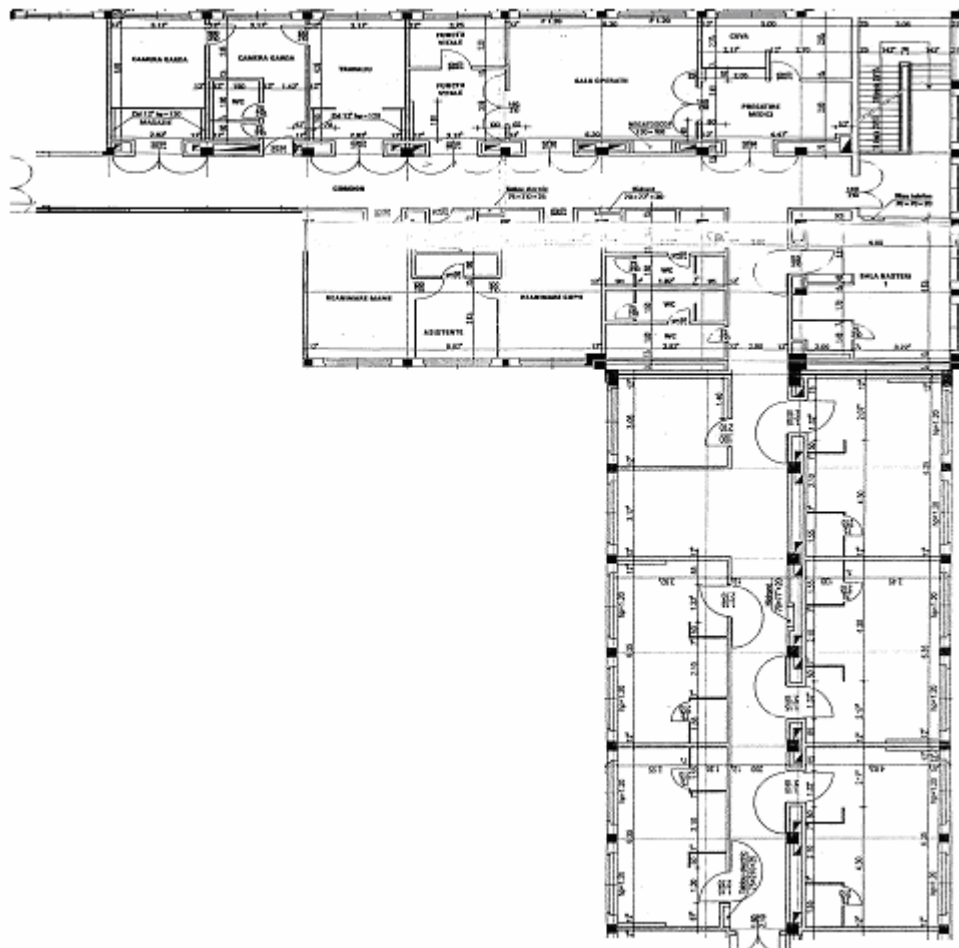

Schita Internari gravide

